



Legislativo

em Ação

Jornal da Câmara de Vereadores de Ibatiba | ES
fevereiro de 2024 | Ano X | Número 112

Parlamentares retornam às atividades legislativas e aprovam importantes projetos na área da Saúde

Durante a primeira sessão ordinária de 2024, após recesso parlamentar, os vereadores aprovaram projetos que autorizam a criação de seis vagas para o cargo de nutricionista e pagamento de auxílios para participantes do Programa Mais Médicos do Brasil

Após o período de recesso em janeiro, os vereadores da Câmara Municipal de Ibatiba retornaram às atividades legislativas no dia 15 de fevereiro, com a primeira sessão ordinária do ano. Os 11 vereadores deram início às análises de projetos de Lei, indicações e requerimentos que serão colocados em votação nas próximas reuniões. Este é o último ano da atual legislatura.



Durante a reunião, os vereadores apreciaram seis projetos, sendo dois deles da área da Saúde, essenciais para a continuidade dos serviços de atendimento à população neste início de ano.

Após a leitura dos projetos na Ordem do Dia, seguida das discussões e comentários dos vereadores, foi aprovado o projeto de Lei Ordinária nº 005/2024 que autoriza o Poder Executivo Municipal a conceder auxílio moradia e alimentação, mensalmente, por meio de recurso pecuniário, para os médicos participantes do "Programa

Mais Médicos para o Brasil", instituído pela Lei Federal nº 12.871/2013 e pela Portaria Interministerial nº 1.369/2013 do Ministério da Saúde.

Quanto à moradia, o município adotará como referência para locação de imóvel, o valor mínimo de R\$ 550,00 e máximo de R\$ 2.750,00, conforme padrões estabelecidos pela Portaria nº300/2017, da Secretaria de Gestão do Trabalho e Educação na Saúde - SGTES/MS. O auxílio moradia não será concedido aos médicos participantes que já residam no município.

No que se refere ao fornecimento de alimentação aos médicos participantes do projeto, o município adotará como referência o valor mínimo de R\$ 550,00 e máximo de R\$ 770,00, observados os padrões determinados na Portaria nº300/2017, da Secretaria de Gestão do Trabalho e Educação na Saúde - SGTES/MS. Nenhum encargo trabalhista ou tributário incidirá sobre a ajuda de custo de que trata esta Lei.

Já o projeto de Lei Complementar nº 005/2024 autoriza o município criar temporariamente seis vagas para o cargo

de nutricionista para atender as necessidades da Secretaria Municipal de Saúde.

O profissional deverá ter ensino superior completo, somado ao registro do conselho da área. A carga horária é de 30 horas semanais, com vencimentos básicos de R\$ 3.583,20. A contratação ocorrerá mediante contrato administrativo de prestação de serviços com validade de até 12 meses, podendo ser renovado por até igual período.

As contratações serão realizadas via Processo Seletivo Simplificado, por meio de edital específico que determinará o período de inscrição, as etapas classificatórias, os critérios de pontuação, a data, hora e local das possíveis avaliações, a divulgação dos resultados classificatórios, observando a habilitação devida para o exercício do cargo.



Vereadores acompanham de perto a entrega oficial de importantes obras muito aguardadas pela população ibatibense. *pág 3*

Novas regras da Legislação Eleitoral são apresentadas durante palestra na Câmara ministrada pelo advogado eleitoral Marcelo Nunes. *pág 4*



Hospital Público Municipal dá início à oferta de atendimento oftalmológico gratuito. *pág 8*

Contatos

Câmara Municipal de Ibatiba

Rua Luiz Crispin, nº 29, Centro, Ibatiba/ES

TELEFONE (28) 99931.0416

EMAIL contato@ibatiba.es.leg.br

ACESSE www.ibatiba.es.leg.br

CURTA facebook.com/legislativodeibatiba

SE INSCREVA youtube.com/c/camaradelbatiba/

Câmara Hoje

Vereadores

■ Elias Cândido da Silveira - Republicanos

Lili da Barbearia

ver.eliascandido@ibatiba.es.leg.br

■ Emiliane Ribeiro Lázaro - PMN

Emiliane Lázaro

ver.emilanelazaro@ibatiba.es.leg.br

■ Fernando Vieira de Souza - Republicanos

Fernando Vieira

ver.fernandovieira@ibatiba.es.leg.br

■ Ivanito Barbosa de Oliveira - Progressistas

Ivanito

ver.ivanitobarbosa@ibatiba.es.leg.br

■ João Brito Pereira Filho - Progressistas

Jango

ver.joaobrito@ibatiba.es.leg.br

■ João Pedro Carvalho Rocha - Cidadania

João Pedro Salgado

ver.joaopedro@ibatiba.es.leg.br

■ Jorcy Miranda Sangi - Republicanos

Jorcy Miranda Sangi

ver.jorcymiranda@ibatiba.es.leg.br

■ José Paulo Costa Silva - Cidadania

Paulinho do Eucalipto

ver.josepaulo@ibatiba.es.leg.br

■ Leonardo David Alexandrino de Carvalho - Podemos

Leo

ver.leonardo@ibatiba.es.leg.br

■ Roberto Luiz Chaves - Podemos

Robertinho Magnético

ver.robertoluizchaves@ibatiba.es.leg.br

■ Silvio Rodrigues de Oliveira - Cidadania

Silvio do Barateiro

ver.silvio@ibatiba.es.leg.br

Calendário de Sessões

| | |
|-------------|---------------|
| 11 de março | segunda-feira |
| 25 de março | segunda-feira |
| 10 de abril | quarta-feira |

Expediente

O **Legislativo em Ação** é um informativo mensal das ações da Câmara Municipal de Ibatiba • COORDENAÇÃO, REDAÇÃO E EDIÇÃO **IMPPACTMIDIA** Publicidade e Assessoria (28 3545.1839 / 28 99955.2425) – Diretor **Alcino Junior** • PROJETO GRÁFICO, DIAGRAMAÇÃO E FINALIZAÇÃO **André Lobo** • FOTOS **IMPPACTMIDIA** • TIRAGEM 1.000 exemplares

Combate à dengue:



TRANSMISSÃO

O vírus da dengue pode ser transmitido ao homem principalmente por via vetorial, pela picada de fêmeas de *Aedes aegypti* infectadas. Transmissão por via vertical (de mãe para filho durante a gestação) e por transfusão de sangue são raros.

A dengue possui padrão sazonal, com aumento do número de casos e o risco para epidemias, principalmente entre os meses de outubro de um ano a maio do ano seguinte

A dengue faz parte de um grupo de doenças denominadas arboviroses, que se caracterizam por serem causadas por vírus transmitidos por vetores artrópodes. No Brasil, o vetor da dengue é a fêmea do mosquito *Aedes aegypti* (significa "odioso do Egito"). Os vírus dengue (DENV) estão classificados cientificamente na família Flaviviridae e no gênero Flavivirus. Até o momento são conhecidos quatro sorotipos – DENV-1, DENV-2, DENV-3 e DENV-4 –, que apresentam distintos materiais genéticos (genótipos) e linhagens.

Aspectos como a urbanização, o crescimento desordenado da população, o saneamento básico deficitário e os fatores climáticos mantêm as condições favoráveis para a presença do vetor.

A dengue possui padrão sazonal, com aumento do

DIAGNÓSTICO

Não existe necessidade da realização de exames específicos para o tratamento da doença, já que é baseado nas manifestações clínicas apresentadas. No entanto, para apoiar o diagnóstico clínico existem disponíveis técnicas laboratoriais para identificação do vírus (até o 5º dia de início da doença) e pesquisa de anticorpos (a partir do 6º dia de início da doença).



número de casos e o risco para epidemias, principalmente entre os meses de outubro de um ano a maio do ano seguinte.

A dengue é uma doença febril aguda, sistêmica, dinâmica, debilitante e autolimitada. A maioria dos doentes se recupera, porém, parte deles podem progredir para formas graves, inclusive virem a óbito.

Todo indivíduo que apresentar febre (39°C a 40°C) de início repentino e apresentar pelo menos duas das seguintes manifestações - dor de

cabeça, prostração, dores musculares e/ou articulares e dor atrás dos olhos – deve procurar imediatamente um serviço de saúde, a fim de obter tratamento oportuno.

Todas as faixas etárias são igualmente suscetíveis à doença, porém indivíduos com condições preexistentes com as mulheres grávidas, lactentes, crianças (até 2 anos) e pessoas com mais de 65 anos têm maiores riscos de desenvolver complicações pela doença.

prevenção, tratamento e vacinação



PREVENÇÃO

O Brasil é o primeiro país do mundo a oferecer o imunizante no sistema público de saúde. A vacina contra a dengue entra no Calendário Nacional de Vacinação pela primeira vez em fevereiro de 2024 e em virtude da capacidade de produção laboratorial a primeira campanha de vacinação atende 521 municípios distribuídos em 37 regiões de saúde do país.

Embora exista a vacina contra a dengue, o controle do vetor *Aedes aegypti* é o principal método para a prevenção e controle para a dengue e outras arboviroses (como chikungunya e Zika).

Além das ações realizadas pelos agentes de saúde, a população deve fazer a sua parte:

- ▶ uso de telas nas janelas e repelentes em áreas de reconhecida transmissão;
- ▶ remoção de recipientes nos domicílios que possam se transformar em criadouros de mosquitos;
- ▶ vedação dos reservatórios e caixas de água;
- ▶ desobstrução de calhas, lajes e ralos;
- ▶ participação na fiscalização das ações de prevenção e controle da dengue executadas pelo Sistema Único de Saúde (SUS).

TRATAMENTO

O tratamento é baseado principalmente na reposição de líquidos adequada. Por isso, conforme orientação médica, em casa deve-se realizar:

- ▶ Repouso;
- ▶ Ingestão de líquidos;
- ▶ Não se automedicar e procurar imediatamente o serviço de urgência em caso de sangramentos ou surgimento de pelo menos um sinal de alarme.
- ▶ Retorno para reavaliação clínica conforme orientação médica.
- ▶ Ainda não existe tratamento específico para a doença.

Ibatiba receberá primeiras doses de vacina contra dengue até o final do mês

Estado já recebeu a primeira remessa do medicamento para o início da imunização das crianças de 10 e 11 anos

O Espírito Santo recebeu a primeira remessa de doses das vacinas contra a dengue no dia 22 de fevereiro, para o início da imunização das crianças de 10 e 11 anos em municípios elencados pelo Ministério da Saúde (MS). Ibatiba é um dos municípios capixabas contemplados e deverá fazer a retiradas das doses até a última semana de fevereiro.

Serão 58.530 doses de vacina a serem distribuídas para 23 cidades que compõem a

Região Metropolitana de Saúde – conforme Plano Diretor de Regionalização da Secretaria da Saúde (Sesa).

Embora o Programa Nacional de Imunizações (PNI) tenha definido a faixa etária estratégica incorporada como de 10 a 14 anos, a recomendação do órgão é que a vacinação seja iniciada pela administração da primeira dose em crianças de 10 e 11 anos.

Esta recomendação tem como objetivo ampliar o número de municípios e o acesso da população-alvo a receberem a primeira dose no menor tempo possível e diante do número limitado de doses disponíveis no momento.

As vacinas para aplicação da segunda dose serão en-

viadas posteriormente pelo MS, considerando o intervalo recomendado de três meses para completar o esquema vacinal.

A operacionalização da vacinação fica a cargo de cada município.

Os 23 municípios contemplados são: Vila Velha, Serra, Cariacica, Vitória, Guarapari, Afonso Claudio, Viana, Laranja da Terra, Fundão, Itaguaçu, Santa Leopoldina, Domingos Martins, Santa Teresa, Venda Nova do Imigrante, Santa Maria de Jetibá, Ibatiba, Brejetuba, Marechal Floriano, Conceição do Castelo, Itarana, Aracruz, João Neiva e Ibraçu.



HISTÓRICO

As evidências apontam que o mosquito tenha vindo nos navios que partiam da África com escravos. No Brasil, a primeira epidemia documentada clínica e laboratorialmente ocorreu em 1981-1982,

em Boa Vista (RR), causada pelos sorotipos 1 e 4. Após quatro anos, em 1986, ocorreram epidemias atingindo o estado do Rio de Janeiro e algumas capitais da região Nordeste. Desde então, a dengue vem ocorrendo de forma continuada (endêmica), intercalando-se com a ocorrência de epidemias, geralmente associadas à introdução de novos sorotipos em áreas indenes (sem transmissão) e/ou alteração do sorotipo predominante, acompanhando a expansão do mosquito vetor.



CONFIRA AS OBRAS ENTREGUES

DRENAGEM E PAVIMENTAÇÃO

Durante a agenda de inaugurações, os parlamentares acompanharam a entrega oficial das obras de pavimentação e drenagem de sete ruas projetadas da vila de Santa Clara e das ruas Manoel da Silveira, Ângelo Colombo, João Salomão, Armindo José, Gregório Oliveira,

José Cabral, Sebastião Saraiva, Projetada e trechos da rua Rafael Pires e rua Tibúrcio G. de Souza, no bairro Novo Horizonte. O investimento é de quase R\$ 4 milhões e beneficia cerca de 26 mil moradores da região.

Ainda foi anunciado pelo governador do Estado investimento para a pavimentação da nova Avenida Afonso Cláudio.



Importantes obras são inauguradas no município

Construção de escola, ruas pavimentadas, melhorias no sistema de abastecimento de água, reforma de unidade de saúde e construção de nova quadra poliesportiva foram algumas das benfeitorias entregues à população

aguardadas pela população ibatibense: construção de escola, ruas pavimentadas, melhorias no sistema de abastecimento de água, reforma de unidade de saúde e construção de nova quadra poliesportiva foram algumas das obras entregues oficialmente pelas autoridades, com recursos dos governos estadual e municipal.

Somente em recursos do Fundo Cidades 2022 e do Fundo Cidades 2023, o município de Ibatiba recebeu um total de R\$ 7,49 milhões em investimentos. Durante o evento,

que contou com a presença do governador Renato Casagrande e gestores municipais, também foram anunciados novos investimentos para a Capital Capixaba dos Tropeiros.

O presidente da Câmara, Fernando Vieira e os vereadores Elias Cândido da Silveira, Jorcy Miranda Sangi, João Pedro Carvalho Rocha, João Brito Pereira Filho, José Paulo Costa e Silva, Leonardo David Alexandrino de Carvalho, Emiliane Ribeiro Lázaro e Ivanito Barbosa de Oliveira acompanharam de perto as entregas das obras.

A manhã do dia 16 de janeiro foi marcada por importantes inaugurações de obras muito



REFORMA DO NESF

Também no bairro Novo Horizonte, os vereadores acompanharam a inauguração da reforma geral do Núcleo Estratégico de Saúde da Família (NESF) Adilão Almeida de Lima. O local ganhou uma nova identidade visual e um ambiente mais humanizado, com o objetivo de melhorar a qualidade dos serviços na área de saúde. Foram investidos R\$ 818 mil nas obras, reali-

zadas por meio de convênio entre o Governo do Estado e a Prefeitura Municipal.

O Nesf comporta as Salas de Imunização e de Curativos, o Laboratório de Saúde Pública Municipal de Ibatiba (LASPUMI) e, a partir de agora, as duas Unidades de Saúde do município, que estão em Brasil Novo e Central IP, terão dois médicos cada para atender à população dentro do Programa Estratégia de Saúde da Família (PSF).





TRATAMENTO DE ESGOTO

Também foi inaugurada a Estação de Tratamento de Esgoto (ETE) de Ibatiba, que permitirá a antecipação em sete anos da universalização do acesso ao esgotamento sanitário no município. O investimento foi de R\$ 29,4 milhões e vai beneficiar mais de 15 mil habitantes dos bairros Soniter, Bela Vista, Novo Horizonte, Centro, Brasil Novo, São José, Ipê, Boa Esperança, Floresta I, Floresta II, São Sebastião, Trocate, Vila Nova e Lacerda Sodré de Assis.

Além da ETE, foram realizadas obras complementares, incluindo a construção de 43 mil metros de rede coletora e a implementação de 4.156 ligações domiciliares.

Ainda durante o evento, foi autorizada o início das obras de melhoria do Sistema de Abastecimento de Água de Santa Clara. O projeto, com um investimento de R\$ 1,8 milhão, consiste em adequar e ampliar a casa de operação da ETA Santa Clara, atendendo a uma nova concepção do sistema, que é de um abastecimento por poço artesiano.

ESCOLA

A Escola Municipal Professor Flávio Alcure de Araújo também foi inaugurada: a instituição de ensino atenderá alunos do ensino fundamental I. A unidade passa a ofertar uma estrutura moderna, com cozinha, refeitório e espaço recreativo, dentre outros.



PREMIAÇÃO: ACADEMIA POPULAR

Ainda em Ibatiba, o Governo do Estado fez a entrega de uma van e uma academia popular como premiação pelo título feminino da Copa Sesport 2023, conquistado pela seleção do município. O time ibatibense faturou o título ao vencer Linhares, por 2 a 0, na final única disputada no Estádio Estadual Kleber Andrade no dia 16 de dezembro.



A van possui capacidade para 15 lugares, do modelo Ford Transit 2.0 16 V, e conta com motor a diesel. Já a academia popular é composta pelos seguintes aparelhos: esqui triplo, rotação vertical com duplo diagonal, pressão de pernas

tripla, peitoral com puxador articulação superior, simulador de cavalgada individual, simulador de caminhada tripla e três simuladores de escada triplos. Ao todo, o investimento nos equipamentos foi de R\$ 322 mil.

Mais investimentos anunciados para o município

Construção e reformas de escolas e aquisição de veículos estão na pauta de recursos previstos

Em Ibatiba, o Governo do Estado autorizou o repasse de recursos para aquisição de veículos destinados ao transporte escolar para atendimento os estudantes dos Ensinos Fundamental, Médio e da Educação de Jovens e Adultos (EJA). O valor investido é de R\$ 1,25 milhão, em recursos oriundos do Programa Estadual de Transporte Escolar (PETE/ES). Os novos ônibus vão fortalecer a estrutura da

frota local que já atende 487 alunos da Rede Estadual e 275 da Rede Municipal.

Por meio do Programa Capixaba de Fomento à Implementação de Escolas Municipais de Ensino Fundamental em Tempo Integral (Proeti), a Escola Municipal de Ensino Fundamental (EMEIF) Adelaide Rodrigues Moreira, passará por reformas que beneficiarão os 313 alunos matriculados na unidade de ensino, atualmente. Serão repassados R\$ 1,1 milhão para intervenções na rede elétrica para a climatização das salas de aula. Também serão feitos pintura e reparos nas paredes, melhorias na cozinha, ampliação de salas de aula, banheiros, construção de rampa de

acesso e manutenção corretiva do prédio.

Também está autorizada a construção da nova sede da Escola Municipal Marlene Rodrigues Ávila, com investimento de R\$ 4,68 milhões. A unidade de ensino contará com seis salas de aula, biblioteca, secretaria, almoxarifado, sala dos professores e salas administrativas, além de banheiros, pátio, vestiários, depósitos, casa de gás, cinco vagas para estacionamento e quadra poliesportiva. Com a obra, haverá a ampliação de 140 vagas de pré-escola e mais 335 vagas do Ensino Fundamental, que se somam às atuais vagas, totalizando 784 vagas da Rede Pública Municipal.



Novas regras da Legislação Eleitoral são apresentadas durante palestra na Câmara



no dia 21 de fevereiro, palestra ministrada pelo advogado eleitoral Marcelo Nunes, por meio do Circuito de Palestras "Conheça a Nova Legislação Eleitoral".

O evento é organizado pela Assembleia Legislativa, em parceria com a Associação dos Municípios do Espírito Santo (Amunes), a Associação das Câmaras Municipais do Estado do Espírito Santo (Ascamves) e a Ordem dos Advogados do Brasil (OAB-ES).

Este ano, passa a valer algumas mudanças durante a eleição municipal, que trazem inovações na área de combate à desinformação, à violência política de gênero, federações partidárias, limite de candidatos por partido, debates eleitorais, arrecadação de recursos, consultas populares e fidelidade partidária.

A palestra esclareceu as dúvidas e amenizou a preocupação dos candidatos à eleição e reeleição, além de explorar

questões sobre quem pode votar e ser votado, os procedimentos pré-eleitorais, as regras a cumprir durante o pleito entre outros temas.

Estiveram presentes no evento o Presidente da Câmara Municipal de Ibatiba Fernando Vieira de Souza, os vereadores José Paulo Costa Silva, Leonardo David Alexandrino de Carvalho, Elias Cândido da Silveira, Jorcy Miranda Sangi, João Brito Pereira Filho e João Pedro Carvalho Rocha, o Prefeito de Ibatiba Luciano Miranda Salgado, a Vice-prefeita de Ibatiba Criziane Moreno Coelho Neves, o Prefeito de Ibitirama Ailton Vein, o Vice-prefeito de Ibitirama José Rogério de Almeida, o representante da Assembleia Legislativa do Estado do Espírito Santo Silvério Vieira da Silva e vereadores de Ibatiba, Muniz freire e Ibitirama.

Confira ao lado os principais pontos das novas regras eleitorais.

* Com informações da Assembleia Legislativa do ES.

Evento esclareceu dúvidas sobre eleição e reeleição, os procedimentos pré-eleitorais, as regras a cumprir durante o pleito entre outros temas

No dia 6 de outubro deste ano, eleitores vão às urnas para escolher o prefeito e os vereadores de suas cidades. O pleito municipal traz novidades e medidas já aplicadas na Eleição Geral de 2022. Para esclarecer sobre as regras, foi realizada em Ibatiba,



DOAÇÕES E CONSULTAS POPULARES

Entre as novidades das eleições municipais, está a possibilidade de doação via PIX para uma determinada candidatura. Nesse caso, o beneficiado deve utilizar como chave o próprio CPF. Os eleitores também poderão responder a consultas populares sobre questões locais, como se uma creche deve ser instalada ou não em determinado local.

REVISÃO DE REGRAS

Um aspecto que está sendo questionado judicialmente diz respeito à participação de partidos e candidatos na disputa das "médias ou sobras eleitorais". A regra chamada "80/20" foi aplicada em 2022, mas o Supremo Tribunal Federal (STF) está debatendo isso e pode haver mudança no entendimento ainda para este ano.

O advogado eleitoral Marcelo Nunes informou que o STF já decidiu que a regra em vigor tem problemas e que falta definir se a decisão vai retroagir ou não. "Os partidos poderão ter acesso (à disputa pelas sobras) mesmo que não atinjam os 80% e os candidatos mesmo que não alcancem os 20%. A votação vai terminar esse mês no STF", pontuou.

FEDERAÇÕES E CANDIDATURAS

Também vale para o pleito de outubro a formação

das federações partidárias (quando dois partidos se juntam por pelo menos quatro anos), uma alternativa ao fim das coligações nas eleições proporcionais.

Além disso, a diminuição do número de candidaturas para os legislativos será agora aplicada ao pleito municipal. Antes os partidos poderiam lançar até 150% do número de vagas abertas, mas o estabelecido hoje é a quantidade de vagas mais uma. Assim, se existem 10 vagas, cada partido pode lançar até 11 candidatos.

RECURSOS PARTIDÁRIOS

Outro assunto em voga é a distribuição dos recursos partidários conforme a cota de gênero. Por essa regra, pelo menos 30% das candidaturas devem ser de um sexo e 70% do outro.

"O partido tem uma liberdade para definir a distribuição interna de recursos, mas existem as cotas e (elas) têm que ser observadas. Para mulher, o percentual mínimo é de 30%, mas se tiver metade da chapa de mulheres e metade homens, (o recurso) tem que ser dividido", frisou Marcelo Nunes.

DESINFORMAÇÃO

O receio da disseminação de fake news nas eleições culminou com a Lei Federal 14.192/2021, que alterou o Código Eleitoral para punir quem divulgar notícias sabidamente falsas sobre candidatos ou partidos durante o período eleitoral.

Entretanto, uma nova figura entrou em cena: o aperfeiçoamento da inteligência artificial. Ainda não há norma que trate do assunto especificamente, e o Tribunal Superior Eleitoral (TSE) deve em breve emitir uma resolução sobre o tema.

Nova especialidade: Hospital Público Municipal oferta consultas oftalmológicas

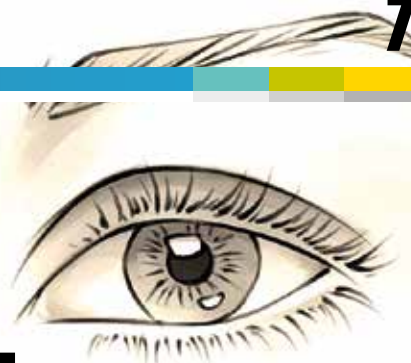

Os atendimentos e exames são gratuitos. A população que precisa dos serviços deve marcar a consulta no próprio hospital

mes, como: mapeamento de retina, biometria ultrassônica, paquimetria ultrassônica/ corneana, microscopia especular da córnea. No total, 17 pacientes já saíram do hospital com receitas para óculos.

O Hospital Público Municipal iniciou no dia 20 de fevereiro os atendimentos oftalmológicos à população. No primeiro dia de consultas 37 pacientes foram atendidos.

A Secretaria ainda explicou que os demais pacientes terão retorno com o oftalmologista e alguns pacientes passarão por cirurgia de pterígio e catarata já na próxima semana.

De acordo com a Secretaria Municipal de Saúde, os pacientes, além de passarem por consulta oftalmológica, realizaram inúmeros exa-

Os atendimentos e exames são gratuitos. A população pode procurar o Hospital para marcar a consulta.

PTERÍGIO: SE NÃO TRATADA, DOENÇA PODE CAUSAR SÉRIOS DANOS À VISÃO

O pterígio é um crescimento anormal da conjuntiva – uma membrana que protege o globo ocular – sobre a córnea – parte do olho fundamental na formação da visão. Ele pode ser confundido com inflamações da conjuntiva, por isso é importante consultar um médico oftalmologista. O problema pode ir além dos incômodos, comprometendo de fato a visão.

O pterígio apresenta diferentes graus: nos mais baixos não causa problemas significativos à capacidade de enxergar, mas, nos mais altos, pode comprometer a visão. Ele pode aparecer em pessoas de qualquer faixa etária, mas os adultos jovens e os idosos são os mais afetados.

Essa condição pode ocorrer por razões genéticas e também por exposição ao sol, vento, poeira e outros fatores irritantes. Ele

ressalta que o uso de óculos escuros com proteção 100% contra raios ultravioleta e a aplicação de colírios lubrificantes podem evitar ou retardar o crescimento do pterígio. “Mas isso não garante total eficácia”, observa, informando que essas medidas também são indicadas para alívio dos sintomas.

RISCOS

A cirurgia é simples e de baixo risco. Com duração de aproximadamente 30 minutos, é feita no centro cirúrgico, mas com anestesia local (subconjuntival) e o paciente não precisa ficar internado. O pós-operatório é dolorido nos primeiros dois dias e o paciente deve evitar poeira e exposição ao sol, além, é claro, de usar os medicamentos corretamente. Para quem trabalha, de sete a dez dias são suficientes para garantir a recuperação e o retorno às atividades.

O maior risco é a chance de



o problema aparecer novamente, principalmente quando o paciente se submete à cirurgia ainda jovem.

O intuito dessa cirurgia não é melhorar a visão do paciente, mas eliminar os incômodos e impedir que a doença avance e provoque danos à visão.



População e autoridades em alerta com as fortes chuvas

DOAÇÕES

Após análise durante todo o período, a Prefeitura de Ibatiba com o apoio da Câmara Municipal criou uma campanha para arrecadação de alimentos, roupas, itens de higiene pessoal e até móveis usados para ajudarem as pessoas necessitadas.

As doações podem ser

feitas na EMEIEF Helena Almoçdice Valadão, Rua Orly Barros, Bairro Novo Horizonte, próxima ao Fórum.

A Defesa Civil de Ibatiba pede que os moradores redobrem a atenção com as fortes chuvas e em caso de emergência entre em contato pelo telefone (28) 99955-7763.

Centenas de pessoas já foram prejudicadas com o grande volume de chuvas que caiu na região desde o início de fevereiro

As fortes chuvas que estão atingindo o Estado do Espírito Santo, mais uma vez estragos para Ibatiba. Desde o primeiro dia do mês de fevereiro, o município é atingido por um grande volume que provoca alagamentos em diversas ruas e resulta em perdas para centenas de famílias.

De acordo com a Prefeitura, os dados cadastrados mostram 165 famílias que tiveram perdas parciais e 55 destes atingidos perderam tudo em suas residências.

Os parlamentares também se mantêm vigilantes nas localidades afetadas para ajudar os responsáveis pelos serviços públicos a atenderem à população.



Os bairros Trocate, Promorar I, parte baixa dos bairros Floresta I e Boa Esperança e parte do Centro foram os mais acometidos pela chuva.

Deslizamentos de encostas, pontes danificadas, trechos alagados e estradas interrompidas nas zonas rurais foram alguns dos estragos

levantados pela defesa civil.

Considerando a situação de emergência do município, a Defesa Civil do Estado do Espírito Santo já enviou para Ibatiba diversos materiais de emergência para atendimento dos munícipes como colchões, cobertores, lençóis e travessieiros.